

1年のあゆみ



オールしずおかベストコミュニティ 法人概要

写真提供:静岡県観光協会

平成 24 年度

特定非営利活動法人

オールしずおかベストコミュニティ



目次

ご挨拶	2
理念/ミッション	3
法人沿革	4
法人組織	5

- ・ 組織図
- ・ 役員名簿
- ・ 職員数
- ・ 会員状況



法人活動（委託事業・自主事業）	8
平成 24 年度決算報告	10

年間事業のあゆみ	12
----------	----

- 4 月～翌年 3 月
- ・ 理事会/総会
 - ・ 部会活動
 - ・ 主要イベント



活動拠点	16
------	----

- 障害者働く幸せ創出センター
- 東部地区センター
- 中部地区センター
- 西部地区センター
- 直営店舗
 - とも沼津店
 - とも静岡店

■ 理事長ご挨拶

平成 24 年度は、事務局体制を一新し事業に取り組みましたが、不慣れな点もあり事業着手が遅れ、会員並びに関係機関の皆様にはご心配をおかけしましたことをまずもってお詫び申し上げます。しかし、職員一同挽回をすべく懸命に取り組んだ結果、次のような実績を上げることができました。



会員増強については、118 会員を増やし期末 215 会員と基盤確保と自主財源の確保をいたしました。部会運営についても、スタートが遅れましたが、研修情報部会による福祉事業所向け研修の充実、授産支援部会では、新たに商品普及小部会、下請小部会を発足させるなど会員のニーズに応えました。

こうしたなか、昨年 10 月に開催した授産製品コンクールでは過去最高の事業所に出展いただき、好評を博しました。また、本年 2 月に開催した「福祉と企業をつなぐふじのくに商談会」では、年度事業の総決算として全力で取り組んだ結果、50 社を超える企業の参加を得て、大いに盛り上がりその後の商談成約につながりました。

つなぐ事業実績である自主製品販売と下請受注実績では 62 百万円と前年度を若干下回りましたが、常設店販売金額は 17 百万円と前年度を若干上回ることができ、トータルでは前年を上回る実績を上げることができました。

就労支援強化事業では、出足が遅れたものの、求人開拓事業では 13,000 件を上回る企業訪問を実施し、700 件を超える求人意向表明を獲得しました。また、創出センターへの相談件数も 750 件と前年を大幅に上回ることができました。

しかしながら、当法人の知名度はまだままであり、今後、企業、福祉事業所との連携を一層強化し、福祉事業所の工賃向上、障害のある方の就労支援を進めていく必要があります。25 年度からは、法定雇用率が 1.8%から 2.0%に引き上げられ、障害者優先調達促進法が施行されるなど、障害のある方の支援体制が一段と強化されました。

このチャンスを捉え、県当局とも緊密に連携し、事業展開を進める所存ですので引き続きご理解、ご支援をお願い申し上げます。

●目的 障害のある人・その家族・それを支援する職員、企業や地域といった関係者全員を、幸せにするユニバーサル社会を実現する

●理念 障害のある人の働く笑顔で、福祉と企業、地域の心をつなぎます

●ミッション

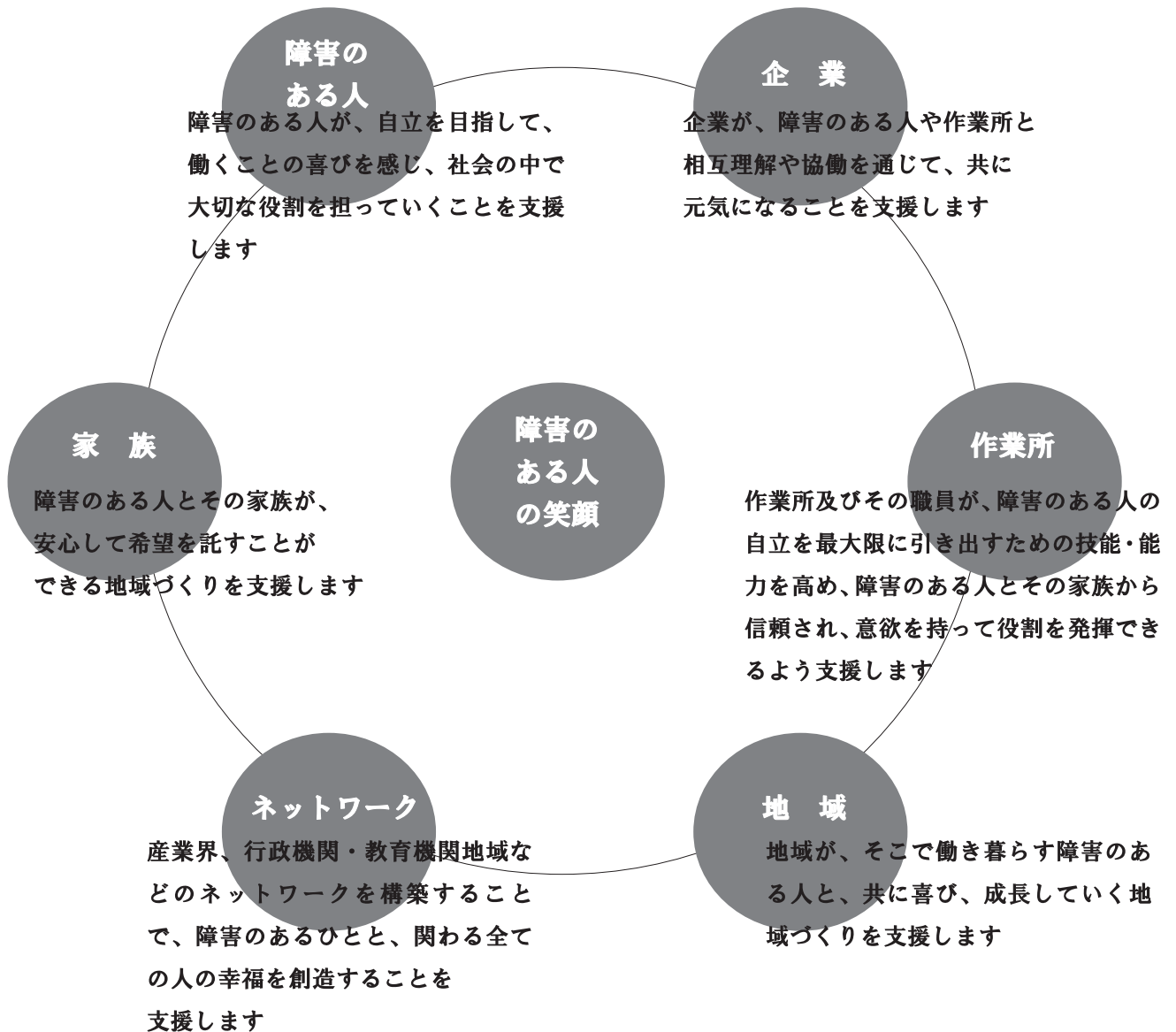

法人沿革

平成 21 年 4 月	障害者自立支援法に基づき、「福祉と産業界をつなぐ機関」創設に向けた検討会設置
平成 21 年 10 月	「福祉と産業界をつなぐ機関」改め、「オールしずおかベストコミュニティ」発起人会開催
平成 21 年 12 月	オールしずおかベストコミュニティ設立準備事務局設置
平成 22 年 3 月	オールしずおかベストコミュニティ設立 静岡県社会就労センター（セルフ）、静岡県作業所連合会・わ、振興センター、中小企業家同友会に分散していた工賃水準向上に関する事業を集約。静岡県授産事業振興センター解散
5 月	障害者働く幸せ創出センター開所 授産製品販売店「とも」を東部・中部・西部にオープン（店舗運営の主体は、委託事業所とした）
10 月	就労ネットワーク強化推進事業受託
11 月	静岡県授産事業振興センターより引きついた 第 13 回 静岡県授産製品コンクール開催 静岡県障害者芸術祭開催
平成 23 年 3 月	障害のある人とつながるマッチングガイド発刊
平成 23 年 4 月	前年度受託事業に加え、就労相談員・求人開拓専門員設置事業受託 （静岡県雇用支援協会解散に伴う）
5 月	全県下で求人開拓事業活動開始 企業訪問時に授産事業の支援を含む活動実施 障害者働く幸せ創出センターでの相談事業始動（ワンストップ窓口）
10 月	第 14 回 授産製品コンクール開催
11 月	静岡県障害者芸術祭開催
平成 24 年 1 月	第 1 回 商談会 「WINWIN 商談会」開催
4 月	就労相談員設置事業を経済産業部から受託
5 月	求人開拓専門員設置事業を経済産業部から受託
10 月	第 15 回授産製品コンクール開催
12 月	静岡県障害者芸術祭開催
平成 25 年 2 月	第 2 回 商談会 「ふじのくに商談会」開催
3 月	求人開拓専門員設置事業を経済産業部より受託（3 年目） とも浜松店、西部県民センター移転の為閉店。西部地区センターは、県西部総合庁舎へ移転
4 月	優先調達推進法開始、静岡県より共同受注窓口の指定を受ける

組 織 図

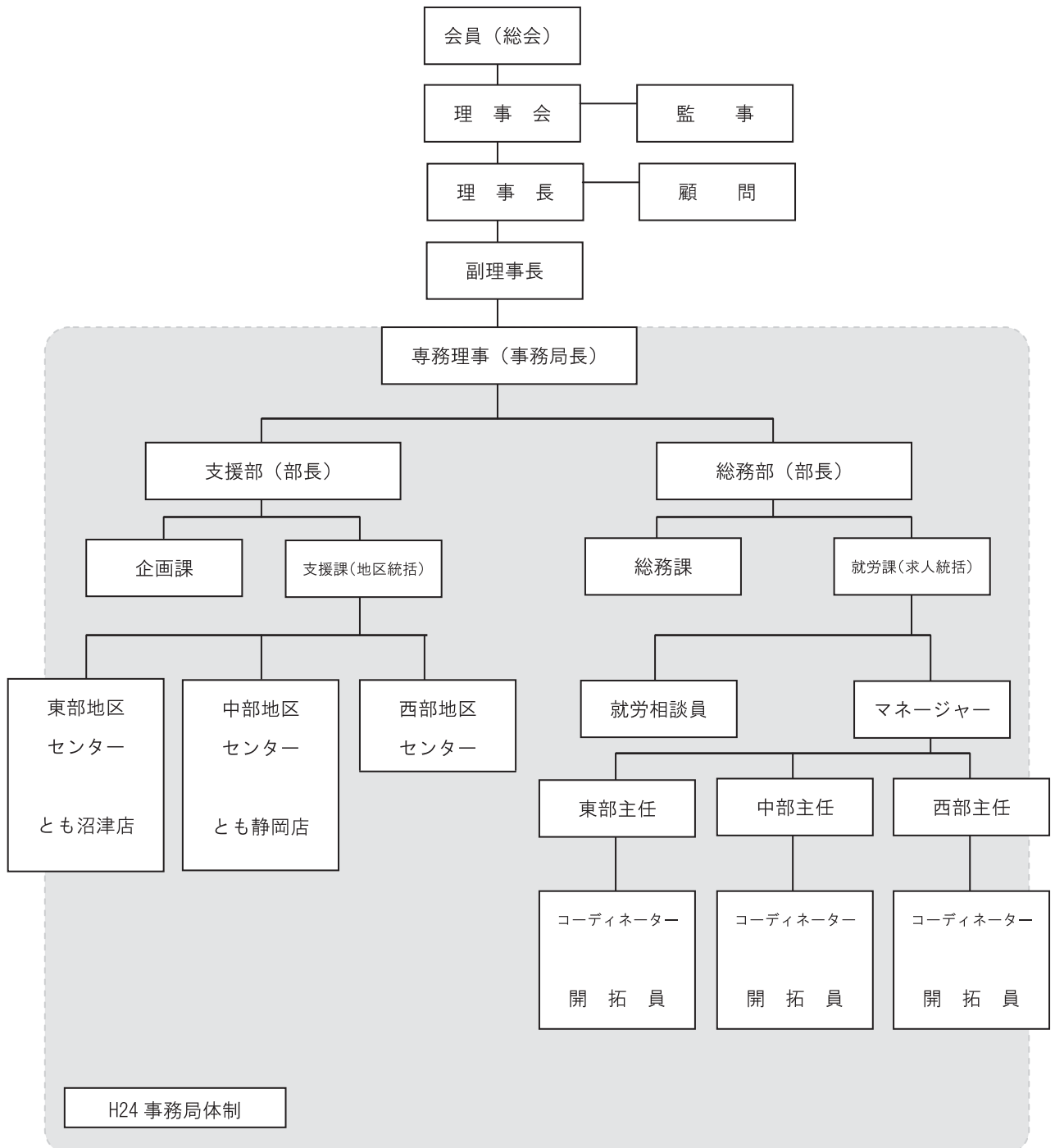

役員名簿

平成 25 年 3 月現在

役職名	氏名	所	属
理事長	坂本 光司	焼津市	法政大学大学院教授 同大学静岡サテライトキャンパス長
副理事長	小出 隆司	浜松市	静岡県手をつなぐ育成会会長
副理事長	高木 誠一	浜松市	(社福) ひかりの園 工房だん施設長
副理事長	大角加津良	浜松市	(社福) 天竜厚生会 天竜ワークキャンパス施設長
副理事長	越膳 徹	沼津市	(有)イーリード代表取締役
専務理事	鈴木 良夫	静岡市	事務局長
理事	山本 一正	袋井市	(社福)明和会 ワークスつばさ 所長
理事	斯波 千秋	浜松市	特定非営利活動法人六星ウイズ施設長
理事	遠藤 一秀	富士市	(有)フジ化学代表取締役
理事	金澤 仁	静岡市	(株)金沢紙工代表取締役
理事	平松きよ子	掛川市	(株)たこ満相談役
理事	増田 樹郎	静岡市	愛知教育大学教授
監事	桑迫 仁志	浜松市	桑迫経営事務所経営コンサルタント、 キャリア・カウンセラー
監事	三田 忠男	伊豆市	(社福) 農協共済中伊豆リハビリテーション センター理事・施設長

職 員 数

職員総数 44人

平成 25 年 3 月現在

事務局長	1人	補助職員	5人
総務部職員	27人		
支援部職員	11人		

会 員 数

平成 25 年 3 月 31 日現在

新入会員内訳	非営利組織	企業等	個人	合計
正会員	132	20	7	159
協力会員	17	19	20	56
小計	149	39	27	215

法人活動(H24 年度委託事業)

事業名	事業費(千円)
委託事業合計	159,919 (人件費を含む)
① 福祉と企業・地域をつなぐ事業(健康福祉部)	65,223
<ul style="list-style-type: none"> ・企業と作業所間の連携支援、常設店のマネジメント他、地域連携支援 ・企業との協働事業の創出、共同受発注推進等を行う授産事業強化支援(授産事業強化支援事業を含む) ・福祉と産業界をつなぐ拠点の管理運営(障害者働く幸せ創出センター管理事業を含む) 	
② 就労ネットワーク強化・充実事業(健康福祉部)	8,304
<ul style="list-style-type: none"> ・障害者働く幸せ創出センターを拠点とした就労ネットワークのコーディネート 	
③ 障害のある人の仕事創りセミナー事業(健康福祉部)	3,747
<ul style="list-style-type: none"> ・障害のある人の仕事創りを実践的に学ぶ研修 ・ビジネススキル向上を図る研修を開催するとともに、研修で学んだスキルを実際に発揮する場として、商談会を開催する(ビジネススキル向上事業を含む) 	
④ 障害のある人の手作り商品普及事業(健康福祉部)	6,670
<ul style="list-style-type: none"> ・県内の授産製品販売(公設・民設問わず)における県全下統一啓発活動・販売促進活動 	
⑤ 障害者働く幸せ創出就労支援強化事業(経済産業部)	75,975
<ul style="list-style-type: none"> (1) 障害者就労相談員設置(創出センターでの相談業務) (2) 障害者求人開拓専門員等設置(求人開拓業務・コーディネート業務) 	

*千円単位以下は、切り捨て

法人活動（自主事業）

（1）会員増強

平成 25 年 3 月 31 日現在

新入会員内訳	非営利組織	企業等	個人	合計	対前期末増減
正会員	129	23	7	159	+77
協力会員	17	19	20	56	+41
小計	146	42	27	215	+118

（2）部会

下記の部会を開催しました。

- 研修・情報部会（仕事創りやスキル向上研修や情報共有化など方針の立案）・・・6回実施
- 授産支援部会（5つの小部会から成り、授産事業の強化や新製品の開発・業務改善企画、販売促進など方針の立案及び実務）・・・全体会4回実施
 - ① 商品普及（マーケティングの研修会や統一啓発品などの開発等）・・・8回実施
 - ② 縫製（統一啓発品の袋の共同生産や反射布の検討等）・・・9回実施（内視察1回）
 - ③ 食品（ギフトの共同生産や統一啓発品、神戸スウィート甲子園視察等）・・・8回実施
 - ④ 木工（統一啓発品のマグネット共同生産、機械パーツ視察等）・・・8回実施
 - ⑤ 下請（先進的な事業所や障害者雇用企業の視察等）・・・6回実施
- 就労支援部会（法人の就労支援の在り方、就労支援事業、計画等の立案及び実務）3回実施
- 経営総務部会（法人の運営方針の立案及び実務）・・・4回実施

（3）広報活動

- オールしずおか かわら版の発行（5回発行）2,000部発行
5月（号外）・6月（13号）・9月（14号）・1月（15号）・3月（16号）の各月15日に発行。
行事・予定、とも各店や会員の情報や記事で紙面を構成し、会員をはじめ、関係する方々に当法人の活動をお知らせしました。
- ホームページによる周知
今年度は、ホームページから直接参加申し込みが出来るように改善し、「ふじのくに商談会」から実施。又、情報発信件数を増やし、活動の状況をタイムリーに伝えることを実施しました。
- その他（webカタログ発信・専門書籍貸出・センター会議室貸出、等）

平成24年度決算報告

特定非営利活動事業会計 活動報告書

自平成24年4月1日 至平成25年3月31日

(単位:円)

		本年度決算	前年度決算	増 減	備 考
特 定	受取会費・入会金	2,145,000	1,000,000	1,145,000	
	正会員会費収入	1,890,000	890,000	1,000,000	正会員 159
	協力会員会費収入	255,000	110,000	145,000	協力会員 56
	事業収入	189,808,692	266,347,100	-76,538,408	
	委託事業収入	154,841,155	224,115,781	-69,274,626	委託事業減(授産事業高度化・新分野事業終了)
	授産販売事業収入	25,747,103	32,369,012	-6,621,909	外販・イベント売上
	授産委託事業収入	9,220,434	9,862,307	-641,873	とも常設店(静岡・沼津・浜松)売上
	雑収入	5,288,167	315,682	4,972,485	
	受取利息	10,319	11,655	-1,336	普通預金・定期預金利息
	雑収入	5,277,848	304,027	4,973,821	消費税戻し・自販機手数料
特定非営利活動事業収益計①		197,241,859	267,662,782	-70,420,923	
非 営 利 活 動 事 業 の 部	事業費	190,683,911	266,930,838	-76,246,927	委託事業に係る経費
	支払報酬	663,000	2,694,161	-2,031,161	顧問料
	給料手当	89,480,779	137,823,618	-48,342,839	スタッフ3名減及び人件費削減
	法定福利費	13,715,200	20,129,391	-6,414,191	給与減に伴い社会保険料 労働保険料減
	福利厚生費	104,619	94,695	9,924	スタッフ健康診断料他
	会議費	427,740	548,040	-120,300	研修会参加費・会議室利用料
	広告宣伝費	3,367,254	6,941,591	-3,574,337	イベント・店舗広告 デisplay品
	旅費交通費	12,001,511	12,271,238	-269,727	スタッフ活動旅費
	通信運搬費	2,194,383	2,984,390	-790,007	センター・とも常設店電話代 かわら版等印刷物発送料
	消耗什器備品費	1,630,325	2,131,410	-501,085	備品購入
	消耗品費	3,816,895	3,598,641	218,254	消耗品購入
	接待交際費	48,930	63,150	-14,220	研修視察お土産等
	修繕費	1,119,210	1,284,617	-165,407	常設店管理共益費
	新聞図書費	229,056	807,533	-578,477	新聞購読料 図書購入減
	印刷製本費	2,963,846	4,191,560	-1,227,714	報告資料 リーフレット チラシ印刷
	燃料費	1,142,333	1,155,657	-13,324	ガソリン代
	光熱水料費	1,130,382	1,261,719	-131,337	電気・水道代
	賃借料	6,239,082	6,391,469	-152,387	車両リース・とも常設店賃借料
	保険料	22,100	17,790	4,310	PL・施設管理保険
	諸謝金	2,373,000	3,943,750	-1,570,750	研修会講師謝礼
	租税公課	9,425,981	12,934,282	-3,508,301	消費税・印紙代
	委託費	169,200	158,400	10,800	センター清掃管理
	支払手数料	418,780	392,780	26,000	振込手数料
	製作費		353,622	-353,622	
	授産品費	32,460,609	39,445,977	-6,985,368	外販・イベント・常設店授産製品仕入
	雑費	908,512	643,365	265,147	
	諸経費	4,631,184	4,667,992	-36,808	委託事業管理費
	雑給	4,631,184	4,667,992	-36,808	パート人件費 2.5人
	管理費	948,471	996,397	-47,926	自主事業に係る経費
	支払報酬	110,000		110,000	講師料
	福利厚生費	66,536	23,686	42,850	社内慶弔費等
	旅費交通費	455,474	600,978	-145,504	部会メンバー 理事旅費等
	消耗品費	44,615		44,615	消耗品購入
	接待交際費	73,900	57,300	16,600	社外慶弔費等
	印刷製本費		19,634	-19,634	
	通信運搬費	57,368	107,100	-49,732	会員向け印刷物送料
会議費	40,200	13,150	27,050	会議室利用料等	
支払手数料	28,495	30,890	-2,395	振込手数料	
賃借料	25,200		25,200	月極駐車場代	
租税公課	3,578	1,452	2,126	印紙代	
雑費	43,105	142,207	-99,102	社外総会会費等	
減価償却費	38,253	76,710	-38,457		
減価償却費	38,253	76,710	-38,457		
特定非営利活動事業費計②		191,670,635	268,003,945	-76,333,310	
特定非営利活動事業差額③=①-②		5,571,224	-341,163	5,912,387	

事業活動外の部	収益	受取利息配当金				
		経理区分間繰入金	5,080,715		5,080,715	
		事業活動外収益計④	5,080,715	0	5,080,715	
	費用	経理区分間繰出金	5,080,715		5,080,715	
		事業活動外費用計⑤	5,080,715	0	5,080,715	
		事業活動外差額⑥=④-⑤	0	0	0	
		経常活動差額⑦=③+⑥	5,571,224	-341,163	5,912,387	
特別損益の部	収益	受取施設整備等補助金				
		受取施設整備等寄付金				
		固定資産売却収入		862,787	-862,787	
		その他の特別収入		862,787	-862,787	
		特別収益計⑧	0	862,787	-862,787	
	費用	固定資産売却原価・処分原価		862,787	-862,787	
		その他の特別損失		862,787	-862,787	
特別損失計⑨		0	862,787	-862,787		
	特別損益差額⑩=⑧-⑨	0	0	0		
	当期活動差額⑪=⑦+⑩	5,571,224	-341,163	5,912,387		
繰越活動差額の部		前期繰越活動差額⑫	16,103,918	16,445,081	-341,163	
		当期末繰越活動差額⑬=⑪+⑫	21,675,142	16,103,918	5,571,224	
		次期繰越活動差額⑭=⑬	21,675,142	16,103,918	5,571,224	

特定非営利活動事業会計 貸借対照表

平成25年 3月31日現在

(単位：円)

資 産 の 部				負 債 の 部			
科 目	当 年 度	前 年 度	増 減	科 目	当 年 度	前 年 度	増 減
流動資産	34,095,030	50,644,400	-16,549,370	流動負債	12,496,154	34,712,201	-22,216,047
現金預金	23,536,550	36,185,952	-12,649,402	未払金	11,426,454	31,836,849	-20,410,395
未収金	10,061,245	14,093,308	-4,032,063	預り金	1,069,700	2,875,352	-1,805,652
前払金	497,235	365,140	132,095				
固定資産	76,266	171,719	-95,453	固定負債	0	0	0
工具器具備品	56,266	94,519	-38,253	設備資金借入金			
敷金	20,000	77,200	-57,200	長期運営資金借入金			
				退職給与引当金			
				負債の部合計	12,496,154	34,712,201	-22,216,047
				純 資 産 の 部			
				次期繰越活動差額	21,675,142	16,103,918	5,571,224
				(うち当期活動差額)	5,571,224	-341,163	5,912,387
				純資産の部合計	21,675,142	16,103,918	5,571,224
資産の部合計	34,171,296	50,816,119	-16,644,823	負債及び純資産の部合計	34,171,296	50,816,119	-16,644,823

年間事業のあゆみ

■平成 24 年 4 月～25 年 3 月

理事会

第 1 回理事会	平成 24 年 5 月 22 日 (火)
第 2 回理事会	平成 24 年 6 月 4 日 (月)
第 3 回理事会	平成 24 年 6 月 4 日 (月)
第 4 回理事会	平成 24 年 8 月 3 日 (金)
第 5 回理事会	平成 24 年 10 月 15 日 (月)
第 6 回理事会	平成 25 年 1 月 17 日 (木)
第 7 回理事会	平成 25 年 3 月 21 日 (水)

通常総会 (記念講演: 多摩草むらの会 代表 風間 美代子氏)	平成 24 年 6 月 4 日 (月)
------------------------------------	---------------------

監事会	平成 24 年 5 月 15 日 (火)
-----	----------------------

部会活動

授産支援部会 (全体会)	平成 24 年 8 月 8 日 (水) ～ 4 回実施
・商品普及小部会	平成 24 年 8 月 8 日 (水) ～ 8 回実施
・縫製小部会	平成 24 年 8 月 8 日 (水) ～ 9 回実施
・木工小部会	平成 24 年 8 月 8 日 (水) ～ 8 回実施
・食品小部会	平成 24 年 8 月 8 日 (水) ～ 8 回実施
・下請小部会	平成 24 年 8 月 8 日 (水) ～ 6 回実施
研修情報部会	平成 24 年 8 月 1 日 (水) ～ 6 回実施
経営・総務部会	平成 24 年 10 月 5 日 (金) ～ 4 回実施
就労支援部会	平成 24 年 10 月 12 日 (金) ～ 3 回実施

第 16 回授産製品コンクール	平成 24 年 10 月 23 日 (火)
-----------------	-----------------------

静岡県障害者芸術祭	平成 24 年 11 月 23 日 (金)・24 日 (土)
-----------	--------------------------------

第 3 回ふじのくに商談会	平成 25 年 2 月 27 日 (水)
---------------	----------------------

イベント実施状況（平成 24 年度）

授産製品コンクール（第 15 回）

実施日	平成 24 年 10 月 23 日(火)	
場所	静岡県障害者働く幸せ創出センター	
参加事業所数(来場者人数) 52 事業所(163 人)	総数 132 点	
出点数	作品 12 点	縫製 29 点
	雑貨 60 点	食品 31 点
入賞製品	静岡県知事賞	あじのひらき鍋しき、他 3 件
	静岡県健康福祉部長賞	ベンリースタンド、他 3 件
	静岡県社会福祉協議会長賞	会話ボード、他 3 件
	オールしずおかベストコミュニティ理事長賞	みかんはちみつ石鹸、他 3 件



ふじのくに商談会

日時	場所	構成	概 略	参加人数
2/27	グランシップ 6 階 交流ホール	商談会	<ul style="list-style-type: none"> ・12:00～17:00 ・福祉事業所で作られた自主製品の紹介、他 	296
		基調講演	演題 株式会社スワンの取組み 講師 代表取締役社長 海津 歩	155



■参加イベント一覧 (平成24年度)

日付	地区	イベント名	参加事業所数
5/26～27	東部	富士のふもとの大博覧会	7
8/4	東部	函南猫まつり	3
8/4～5	東部	サントムーン柿田川 エコ夏祭り	11
8/18～19	東部	富士山こどもの国	12
8/22～24	東部	とも沼津店 感謝フェア	30
9/29	東部	ゴーイングハイウェイ(足柄・駿河湾沼津 SA)	5
9/30	東部	富士川楽座	7
12/3～5	東部	とも沼津店 統一啓発(逸品物語)	31
12/23	東部	サントムーン柿田川 クリスマスイベント	9
1/19～20	東部	パン祖のパンまつり	4
1/29～31	東部	とも沼津店 統一啓発感謝フェア	33
3/17	東部	サントムーン柿田川	9
東部小計	12		161
5/11	中部	はびままカフェ	1
5/13	中部	蛇塚まつり	2
8/2～5	中部	静岡パルシェ 食彩館	11
8/4～5	中部	県立図書館ふれあいカフェ	3
8/18	中部	フェスタ シズウエル	6
9/1	中部	グランシップ懐かしの映画祭	2
9/15～17	中部	しずおか介護フェア 2012	4
9/15～30	中部	Wonderful アート・NHK ハート展	14
9/29～30	中部	ゴーイングハイウェイ(清水 PA)	4
10/6～7	中部	元気応援フェア	1
10/7	中部	清水港マグロまつり 2012	3
10/18	中部	静岡県健康福祉大会	20
10/27～28	中部	ふじのくに交通安全県民フェア	3
10/28	中部	静岡矯正展	11
11/3～4	中部	県立図書館ふれあいカフェ	2

11/16	中部	心の健康フェア	2
11/17	中部	静農祭	2
12/3～6	中部	静岡パルシェ 食彩館	9
12/8～9	中部	とも静岡店 統一啓発逸品物語	1
2/7～8	中部	とも静岡店 統一啓発感謝フェア	1
2/15～3/3	中部	高松宮妃 ひなまつり展	10
中部小計	21		112
5/25	西部	磐田学園創立記念祭	10
6/3	西部	第8回 めくもり市	4
6/4～18	西部	磐田市立総合病院 販売フェア	8
6/16	西部	じゃんだらにい 2012	6
7/11	西部	パナソニック販売会	6
7/20～22	西部	四季彩堂掛川店	2
7/27～29	西部	四季彩堂根上り松店	4
8/1～27	西部	花咲乃庄 第二回葉月展示会	10
8/10～12	西部	四季彩堂本店	4
9/15	西部	三遠南信しんきん物産店	2
9/28	西部	谷島屋ららぼーと磐田店 販売会	15
9/29～30	西部	ゴーイングハイウェイ(浜松 SA)	7
10/13	西部	第9回 めくもり市	4
10/31	西部	谷島屋 販売会	15
11/17	西部	2012 パナソニック・(大型イベント)	3
11/30～12/1	西部	四季彩堂本店	3
12/8～9	西部	とも浜松店統一啓発逸品物語	8
1/25	西部	パナソニック販売会	3
2/8～9	西部	とも浜松店統一 啓発感謝フェア	5
3/2	西部	第10回めくもり市	6
3/2～3	西部	ららぼーと磐田 福祉応援フェア	11
西部小計	21		136
全県計	54		409

活 動 拠 点

静岡県障害者働く幸せ創出センター (NPO 法人オールしずおかベストコミュニティ)

〒420-0031 静岡県静岡市葵区呉服町2-1-5 ごふくかん 5 風来館 4 階

TEL 054-251-3515 FAX 054-251-3516 E-Mail info@all-shizuoka.or.jp

オールしずおかベストコミュニティ 東部地区センター

〒410-0801 静岡県沼津市大手町1-1-3 静岡県東部地域交流プラザパレット内

TEL 055-963-9100 FAX 055-963-9100

オールしずおかベストコミュニティ 中部地区センター

〒420-0031 静岡県静岡市葵区呉服町2-1-5 5 風来館 4 階

TEL 054-251-3515 FAX 054-251-3516

オールしずおかベストコミュニティ 西部地区センター (障害者働く幸せ創出センター西部拠点)

〒430-0929 静岡県浜松市中区中央町1-12-1 静岡県浜松総合庁舎 10 階

TEL 053-458-7600 FAX 053-458-7600

福祉のお店「とも」直営店

とも静岡店

〒420-0856 静岡市葵区駿府町1-7-0

静岡県総合社会福祉会館シズウエル内 TEL&FAX 054-251-8123

とも沼津店

〒410-0801 沼津市大手町1-1-3

静岡県東部地域交流プラザパレット内 TEL&FAX 055-963-9100